



Finanzas públicas y deuda pública a octubre de 2021

El FMI y la agencia Fitch reconocen la solidez fiscal y la estabilidad de la deuda pública

IGAE del sector industrial

Número de sectores por nivel de recuperación (vs. nivel pre-pandemia, Dec-19-Feb 20=100)

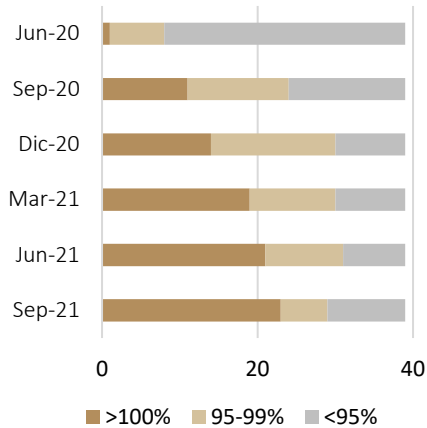

Fuente: INEGI. Cifras con ajuste estacional.

Composición de los ingresos del Sector Público (Enero-octubre de 2021)



* Incluye a las Empresas Productivas del Estado y a las entidades bajo control presupuestario.

Deuda neta del Gobierno Federal (Composición por tipo de moneda)

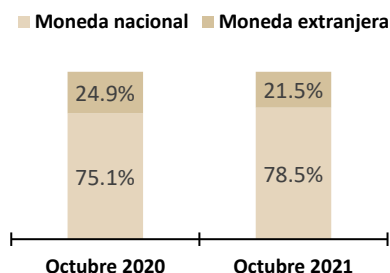

Actividad económica

- El PIB disminuyó 0.4% T/T a.e. en el 3T21 tras el impacto de una 3^{ra} ola de casos de COVID-19 y las interrupciones en la cadena de suministro en el sector manufacturero. La caída en la actividad se debió principalmente al sector servicios, que se contrajo 0.9% T/T a.e., ante los mayores contagios y el efecto asociado a los cambios en la regulación de la subcontratación. Por su parte, los sectores agrícola e industrial crecieron en 1.3 y 0.3% T/T a.e., respectivamente.
- El sector industrial creció por 5^o trimestre consecutivo. Al interior, destacan los siguientes crecimientos: obras de ingeniería civil (+8.6% T/T a.e.) y construcción residencial (+12.2% T/T a.e.). En el sector servicios, se registraron incrementos en el comercio al por mayor (2.9% T/T a.e.), comercio al por menor (1.9% T/T a.e.), esparcimiento (1.1% T/T a.e.) y alimentos y alojamiento temporal (4.8% T/T a.e.).
- De acuerdo con el IGAE de septiembre, 23 actividades se han recuperado totalmente de su nivel pre-pandemia (feb-2020), mientras que 6 se acercan y 10 se mantienen rezagadas: recreación, alimentos y alojamiento temporal y algunos subsectores manufactureros.
- En agosto, la inversión fija bruta se incrementó en 1.1% M/M s.a., tendencia encabezada por incrementos del 3.2 y 5.9% en construcción y equipo de transporte, respectivamente, mientras que la maquinaria y equipo nacional mostró una reducción del 0.7%.
- En octubre, el empleo formal alcanzó las 20.8 millones de plazas, 154 mil más que la cifra observada en febrero de 2020. Al interior, los sectores manufacturero y de transporte mostraron incrementos de 274 y 111 miles de plazas por encima del nivel pre-pandemia, respectivamente, mientras que los servicios para empresas, personas y el hogar mostraron un rezago de 441 mil empleos.

Finanzas públicas

- Los ingresos presupuestarios del Sector Público crecieron por octavo mes consecutivo, exhibiendo un incremento anual de 5.1% en términos reales en comparación con enero-octubre de 2020 y manteniéndose por encima del programa en 138.7 mmp.
- Los ingresos tributarios sin IEPS de combustibles fueron superiores al monto previsto en el programa en 93.9 mmp, mostrando un crecimiento real anual del 4.1% en comparación con enero-octubre de 2020. Destaca la recaudación del IVA, que se incrementó en 11.4% real anual respecto al mismo período de 2020 derivado de un fortalecimiento del consumo.
- Durante enero-octubre de 2021, el gasto neto total se incrementó en 5.0% real anual en comparación con los primeros diez meses de 2020. Al interior, destaca una disminución de 2.1% real anual en el gasto no programable respecto al mismo período del año anterior, en razón de un menor costo financiero y de un menor pago de Adefas y otros.
- Al cierre de octubre, el déficit público ascendió a 351.0 mmp, comparándose favorablemente con el monto programado para el periodo de 555.9 mmp. Por su parte, los RFSP registraron un déficit de 560.9 mmp, en línea con el compromiso de la administración de disponer de forma prudente del endeudamiento público.

Deuda pública

- El costo financiero de la deuda se mantuvo por debajo del monto programado para el periodo en 42.4 mmp, y exhibió una disminución anual de 6.8% real con respecto a enero-octubre de 2020. Por su parte, el Saldo Histórico de los RFSP ascendió a 12 billones 624.9 mmp.
- En noviembre, Fitch Ratings ratificó la calificación crediticia para la deuda soberana de México en BBB- con perspectiva estable, al tiempo que el FMI renovó el acceso a la Línea de Crédito Flexible (LCF) de hasta 50.0 mmd. Ambas acciones reconocieron, en su conjunto, la solidez de las finanzas públicas y de los fundamentos macroeconómicos de México, así como la estabilidad de la deuda en el mediano plazo.
- El 17 de noviembre, México recibió el premio de "Liability Management Deal of the Year" de Bonds & Loans por la innovación en la operación de refinanciamiento realizada en noviembre de 2020 por 6.6 mmd.



Situación financiera del Sector Público, enero-octubre

(Miles de millones de pesos)

Concepto	2020	2021			Crecimiento real anual (%)
		Programa	Observado ^{p/_}	Diferencia	
	(1)	(2)	(3)	(3-2)	(3/1)
Balance público	-327.4	-555.9	-351.0	204.9	1.8
Balance presupuestario	-350.8	-556.1	-380.8	175.3	3.0
Ingresos presupuestarios	4,295.4	4,618.0	4,756.7	138.7	5.1
Gasto neto presupuestario	4,646.2	5,174.1	5,137.6	-36.6	5.0
Gasto programable	3,410.2	3,822.3	3,862.7	40.4	7.5
Gasto no programable	1,235.9	1,351.8	1,274.9	-76.9	-2.1
Balance de entidades bajo control presupuestario indirecto	23.4	0.2	29.8	29.6	20.7
Balance primario	169.4	-13.7	140.4	154.1	-21.4
Balance público por entidad	-327.4	-555.9	-351.0	204.9	1.8
Balance presupuestario	-350.8	-556.1	-380.8	175.3	3.0
Balance del Gobierno Federal	-336.6	-624.5	-418.3	206.2	18.0
Empresas Productivas del Estado	-156.5	-47.4	-87.0	-39.6	-47.2
Pemex	-208.8	-99.1	-71.7	27.4	-67.4
CFE	52.4	51.7	-15.3	-67.0	n.s.
Organismos de control presupuestario directo	142.2	115.8	124.5	8.7	-16.9
IMSS	108.9	110.1	95.3	-14.8	-16.9
ISSSTE	33.3	5.7	29.1	23.5	-17.0
Entidades bajo control presupuestario indirecto	23.4	0.2	29.8	29.6	20.7
Partidas informativas					
RFSP	-530.0		-560.9		n.s.
RFSP primarios	189.0		203.1		2.0

Nota: Las sumas parciales y las variaciones pueden no coincidir debido al redondeo.

p_/ Cifras preliminares.

n.s.: No significativo.

Fuente: SHCP.



Ingresos del Sector Público presupuestario, enero-octubre

(Miles de millones de pesos)

Concepto	2020	2021			Crecimiento real anual (%)
		Programa	Observado ^{p/}	Diferencia	
	(1)	(2)	(3)	(3-2)	(3/1)
Total	4,295.4	4,618.0	4,756.7	138.7	5.1
Petroleros	448.7	774.3	776.6	2.3	64.3
Pemex ^{1/}	267.6	495.5	522.4	27.0	85.3
Gobierno Federal ^{2/}	181.2	278.9	254.2	-24.7	33.2
No petroleros	3,846.6	3,843.7	3,980.1	136.4	-1.8
Gobierno Federal	3,151.9	3,128.5	3,281.3	152.8	-1.2
Tributarios	2,761.6	2,957.4	2,955.2	-2.2	1.6
No tributarios	390.3	171.1	326.0	155.0	-20.7
IMSS	318.5	335.6	343.9	8.3	2.5
ISSSTE	47.0	40.0	37.1	-2.9	-25.2
CFE	329.1	339.7	317.8	-21.8	-8.3

Nota: Las sumas parciales y las variaciones pueden no coincidir debido al redondeo.

p_/ Cifras preliminares.

1_/ Los ingresos propios de Pemex incluyen los ingresos netos por ventas internas y externas, así como ingresos diversos derivados de servicios y aportaciones patrimoniales, entre otros.

2_/ Incluye los ingresos que el Gobierno Federal recibe a través del Fondo Mexicano del Petróleo para la Estabilización y el Desarrollo y la recaudación de ISR que se produce por los nuevos contratos y asignaciones en materia de hidrocarburos.

Fuente: SHCP

Gasto total del Sector Público, enero-octubre

(Miles de millones de pesos)

Concepto	2020	2021			Crecimiento real anual (%)
		Programa	Observado ^{p/}	Diferencia	
	(1)	(2)	(3)	(3-2)	(3/1)
Total	4,646.2	5,174.1	5,137.6	-36.6	5.0
Gasto programable	3,410.2	3,822.3	3,862.7	40.4	7.5
Diferimiento de pagos	0.0	0.0	0.0	0.0	0.0
Gastos de operación	1,415.5	1,555.2	1,551.9	-3.3	4.1
Servicios personales	968.5	1,055.6	1,009.4	-46.2	-1.1
Otros gastos de operación	447.0	499.6	542.5	42.9	15.2
Pensiones	770.5	875.7	844.0	-31.7	4.0
Subsidios, transferencias y aportaciones	609.0	659.5	638.5	-21.0	-0.5
Ayudas y otros gastos	27.4	7.3	20.9	13.6	-27.7
Inversión física	512.3	621.9	543.5	-78.4	0.7
Inversión financiera	75.5	102.8	263.9	161.1	231.9
Gasto no programable	1,235.9	1,351.8	1,274.9	-76.9	-2.1
Participaciones	712.1	777.8	776.3	-1.5	3.5
Adefas y otros	15.1	32.1	-0.9	-33.0	n.s.
Costo financiero	508.7	541.9	499.6	-42.4	-6.8

Nota: Las sumas parciales y las variaciones pueden no coincidir debido al redondeo.

p_/ Cifras preliminares.

Fuente: SHCP



Saldo de la deuda interna del Sector Público Federal, enero-octubre * / 1 /

(Miles de millones de pesos)

Concepto	Balance Dic '20 ^{p/}	Endeudamiento			Ajustes ^{2/}	Saldo a octubre '21 ^{p/}
		Disposición	Amortización	Neto		
1. Deuda Neta (3-2)	7,598.8					8,246.0
2. Activos^{3/}	380.6					675.6
3. Deuda Bruta	7,979.4	4,082.7	3,267.8	815.0	127.2	8,921.5
Por plazo	7,979.4	4,082.7	3,267.8	815.0	127.2	8,921.5
Largo plazo	7,404.3	2,011.9	1,301.7	710.2	127.3	8,241.8
Corto plazo	575.1	2,070.8	1,966.1	104.7	-0.1	679.7
Por usuario	7,979.4	4,082.7	3,267.8	815.0	127.2	8,921.5
Gobierno Federal	7,461.2	3,370.1	2,659.8	710.3	123.8	8,295.2
Largo plazo	6,909.6	1,934.4	1,259.7	674.6	123.8	7,708.0
Corto plazo	551.5	1,435.7	1,400.1	35.7	0.0	587.2
Empresas Productivas del Estado	287.4	299.2	240.2	59.0	0.9	347.4
Largo plazo	275.9	10.0	15.9	-5.9	0.9	271.0
Corto plazo	11.5	289.2	224.3	64.9	0.0	76.4
Banca de Desarrollo	230.8	413.5	367.8	45.7	2.5	279.0
Largo plazo	218.7	67.5	26.0	41.5	2.6	262.8
Corto plazo	12.1	345.9	341.8	4.2	-0.1	16.2
Por fuentes de financiamiento	7,979.4	4,082.7	3,267.8	815.0	127.2	8,921.5
Emisión de valores	7,454.3	3,183.8	2,416.4	767.4	115.3	8,337.0
Fondo de ahorro SAR	152.7	261.1	261.3	-0.2	7.2	159.7
Banca comercial	54.9	506.1	448.3	57.8	0.0	112.6
Obligaciones por ley del ISSSTE ^{4/}	126.5	0.1	11.9	-11.8	6.4	121.0
Bonos de pensión de CFE ^{5/}	157.3	0.0	0.0	0.0	0.0	157.3
Otros	33.8	131.7	129.9	1.9	-1.8	33.9

Nota: Las sumas parciales pueden no coincidir debido al redondeo.

* / Cifras sujetas a revisiones por cambios y adecuaciones metodológicas.

p / Cifras preliminares.

1 / Incluye la deuda del Gobierno Federal, Empresas Productivas del Estado y la banca de desarrollo.

2 / Corresponde al efecto inflacionario y otros.

3 / Integra el saldo neto denominado en moneda nacional de la Cuenta General de la Tesorería de la Federación, así como las disponibilidades de las Empresas Productivas del Estado y de la banca de desarrollo.

4 / Obligaciones asociadas a la nueva Ley del ISSSTE.

5 / Obligaciones asociadas al apoyo financiero por parte del Gobierno Federal a CFE por el ahorro generado en su pasivo pensionario, conforme a lo que establece el

“Acuerdo por el que se emiten las disposiciones de carácter general relativas a la asunción por parte del Gobierno Federal de obligaciones de pago de pensiones y jubilaciones a cargo de la Comisión Federal de Electricidad”, publicado en el DOF, el 14 de noviembre de 2016.

Fuente: SHCP.



Saldo de la deuda externa del Sector Público, enero-octubre * / 1 /

(Miles de millones de dólares)

Concepto	Balance Dic '20 ^{p/}	Endeudamiento			Ajustes ^{2/}	Saldo a octubre '21 ^{p/}
		Disposición	Amortización	Neto		
1. Deuda Neta (3-2)	221.5					214.2
2. Activos ^{3/}	2.1					12.3
3. Deuda bruta	223.6	34.7	29.3	5.4	-2.6	226.5
Por plazo	223.6	34.7	29.3	5.4	-2.6	226.5
Largo plazo	217.6	18.4	15.3	3.1	-2.4	218.3
Corto plazo	6.1	16.3	13.9	2.3	-0.2	8.2
Por usuario	223.6	34.7	29.3	5.4	-2.6	226.5
Gobierno Federal	112.3	12.6	7.6	5.0	-1.5	115.8
Largo plazo	112.3	12.6	7.6	5.0	-1.5	115.8
Corto plazo	0.0	0.0	0.0	0.0	0.0	0.0
Empresas Productivas del Estado	100.9	12.4	10.8	1.6	-1.0	101.5
Largo plazo	97.1	5.2	6.6	-1.3	-0.8	95.0
Corto plazo	3.8	7.2	4.2	3.0	-0.2	6.6
Banca de Desarrollo	10.4	9.7	10.9	-1.2	-0.1	9.1
Largo plazo	8.1	0.6	1.2	-0.6	-0.1	7.5
Corto plazo	2.3	9.1	9.7	-0.6	0.0	1.7
Por fuentes de financiamiento	223.6	34.7	29.3	5.4	-2.6	226.5
Mercado de capitales	172.5	14.4	11.9	2.5	-2.0	173.0
Organismos Financieros Internacionales	32.8	1.6	0.9	0.7	-0.5	32.9
Comercio exterior	6.1	0.7	0.8	-0.2	-0.1	5.8
Mercado bancario	12.0	17.8	15.4	2.4	0.0	14.4
Pidiregas	0.3	0.3	0.2	0.1	0.0	0.3

Nota: Las sumas parciales pueden no coincidir debido al redondeo.

* / Cifras sujetas a revisiones por cambios y adecuaciones metodológicas.

p / Cifras preliminares.

1 / Incluye la deuda del Gobierno Federal, Empresas Productivas del Estado y la banca de desarrollo.

2 / Corresponde principalmente, al efecto de la variación cambiaria, operaciones de recompra de deuda, y otros.

3 / Considera el saldo neto denominado en dólares de la Cuenta General de la Tesorería de la Federación, así como las disponibilidades de las Empresas Productivas del Estado y de la banca de desarrollo.

Fuente: SHCP.

Resumen de los principales indicadores de finanzas públicas

(Miles de millones de pesos)

Concepto	Enero-octubre		Var. % Real	Anual			Avance % respecto a:		
	2020	2021 ^{p/_}		2020	2021		2020	2021	
					Programa ^{1/_}	Estimado ^{2/_}		Programa ^{1/_}	Estimado ^{2/_}
1. Ingresos presupuestarios	4,295.4	4,756.7	5.1	5,340.0	5,538.9	5,768.7	80.4	85.9	82.5
2. Ingresos tributarios	2,761.6	2,955.2	1.6	3,338.9	3,533.0	3,549.6	82.7	83.6	83.3
3. Ingresos tributarios sin IEPS de combustibles	2,514.4	2,758.7	4.1	3,039.3	3,181.4	3,320.0	82.7	86.7	83.1
4. Gasto neto total sin erogaciones en inversiones financieras, pago de pensiones, participaciones y costo financiero	2,579.4	2,753.8	1.3	3,372.6	3,440.5	3,563.3	76.5	80.0	77.3
5. Gasto neto total sin erogaciones en inversiones financieras, pago de pensiones y participaciones	3,088.1	3,253.4	0.0	4,058.7	4,164.4	4,268.7	76.1	78.1	76.2
6. Gasto neto total sin erogaciones en inversiones financieras	4,570.7	4,873.7	1.2	5,856.4	6,149.9	6,258.3	78.0	79.2	77.9
7. Gasto neto total	4,646.2	5,137.6	5.0	5,995.0	6,257.1	6,605.1	77.5	82.1	77.8
8. Gasto corriente estructural	1,907.8	1,977.0	-1.6	2,487.8	2,490.9	2,490.9	76.7	79.4	79.4
9. Balance primario	169.4	140.4	-21.4	29.7	6.2	-130.4	-o-	-o-	-107.6
10. RFSP	-530.0	-560.9	n.a.	-922.8	-842.4	-1,112.1	57.4	66.6	50.4
11. SHRFSP	11,955.6	12,624.9	0.2	12,082.8	13,404.7	13,280.4	98.9	94.2	95.1
12. Deuda pública	12,058.4	12,570.8	-1.0	12,017.9	13,101.1	12,994.7	100.3	96.0	96.7

Nota: Las sumas parciales y las variaciones pueden no coincidir debido al redondeo.

p/_ Cifras preliminares.

n.a.: no aplica; -o-: mayor de 500 por ciento.

1/_ Corresponde a la Ley de Ingresos y al Presupuesto de Egresos de la Federación para el Ejercicio Fiscal 2021 aprobados por el Congreso de la Unión.

2/_ Corresponde a la revisión de la estimación de finanzas públicas de 2021.

Fuente: SHCP.

Consulte el documento completo aquí:

https://www.finanzaspublicas.hacienda.gob.mx/es/Finanzas_Publicas/Informes_al_Congreso_de_la_Union